Пролетарии всех стран, соединяйтесь!

За физкультурные КАДРЫ

Орган партбюро, профкома, месткома, комитета ВЛКСМ и ректората Государственного ордена Ленина и ордена Красного Знамени института физической культуры имени П. Ф. Лесгафта

№ 10 (445) | Пятница, 18 марта 1966 г. | Год издания двенадцатый | Цена 1 коп.

ВЕСТИ С ПРАКТИКИ

Весна Каратау дарит подснежники

КАРАТАУ подарил нам в первые же дни теплую, солнечную погоду. Плюс 16!

Город строится, растет. Все больше появляется здесь и спортсооружений. К маю будет сдан стадион, строится зал для спортигр и гимнастики, заложен фундамент под закрытый плавательный бассейн, запланировано строительство закрытого легкоатлетического манежа, повсюду возникают волейбольные и баскетбольные площадки.

Нас с радостью встретили в городском спортсовете. Городу нужна помощь квалифицированных специалистов. Прежде всего по легкой атлетике, гимнастике, тяжелой атлетике, спортиграм, велоспорту, по вольной и классической борьбе и др.

Год назад в Каратау побывали первые лесгафтовцы — такие же, как и мы, практиканты-четверокурсники. Мы понимаем теперь, какую спортивную целину пришлось им поднимать. Их было вдвое меньше, чем нас. Мы продолжили дело, начатое ими, стараемся помочь спортсменам-химикам всеми силами.

Повезло легкоатлетам В. Строителеву и Б. Новожилову, а также борцам И. Исмайлову и В. Лукьянкину. Они сразу стали готовить сборные команды города к первенству Джамбульской области. Несколько позже подключился к участию в подготовке волейболистов В. Теньгаев.

На этих соревнованиях легкоатлеты и боксеры заняли первые места, волейболисты — второе, а борцы — третье. Неплохо для юного города!

Каратауская весна с каждым днем все щедрее (не захочется, наверно, и уезжать отсюда). Принесла она первые нежные подснежники. И их появление невольно ассоциируется у нас с рождением новых коллективов физкультуры, еще не окрепших, но твердо заявляющих о своем существовании.

Проведены первые соревнования в цеховых коллективах, товарищеские встречи по волейболу и футболу. Регулярно проводятся секционные занятия.

Бригада успешно завершает практику и готовится вернуться в родной институт обогащенной новыми знаниями и опытом работы.

До скорой встречи!

А. РАБАДАНОВ, И. ИСМАЙЛОВ, В. МОЛЧАНОВА, Г. ФРОЛОВА, В. ТЕНЬГАЕВ, В. ЛУКЬЯНКИН, В. СТРОИТЕЛЕВ, Б. НОВОЖИЛОВ, студенты IV курса

ПОСВЯЩЕНО ПАРТСЪЕЗДУ

На важнейшую тему дня

„НАВСТРЕЧУ XXIII съезду КПСС!»—этой важнейшей теме дня посвящены выставки книг, организованные в читальном зале и на абонементе библиотеки института. На стендах представлены работы В. И. Ленина о единстве партии и ее руководящей роли в жизни нашего государства, а также литература о Коммунистической партии, статьи из периодической печати, освещающие предсъездовские события. Материалы выставки систематически обновляются.

В читальном зале действует также выставка к 50-летию Советской власти «Этапы большого пути», которая включит в себя цикл больших подборок литературы на темы «Здесь вспыхнул факел Октября», «О тех, кто боролся за наше счастье», «По маршрутам революционных отрядов», «Уходили комсомольцы на гражданскую войну», «Романтика труда», «Идет война народная, священная война», «В труде как в бою», «Если бы парни всей земли...» Здесь представлены произведения В. И. Ленина, воспоминания участников Октября, книги о жизни и деятельности выдающихся революционеров.

Раздел «По маршрутам революционных отрядов» подбирался по газетным материалам, которые оформлены в специальные папки. Материалы эти очень интересны, ранее они нигде не печатались, и мы предлагаем нашим читателям обратить на них особое внимание.

Э. КАЗАРЦЕВА,
старший библиотекарь

УЗОРЫ С ЗОЛОТЫМ ОТЛИВОМ

ФИНАЛЬНЫЕ соревнования II зимней Спартакиады народов СССР по фигурному катанию на коньках проходили в Киеве. Команда Ленинграда состояла из десяти участников, в число которых входили чемпионы Олимпиады, мира и Европы Л. Белоусова и О. Протопопов, чемпионка СССР 1965 года, призер студенческих игр 1966 года Т. Москвина, призеры студенческих игр нынешнего года в Турине А. Мишин и В. Куренбин, ленинградские школьницы Е. Александрова и Н. Сидорова, молодой инженер О. Корытов и студентка ЛИТМО М. Лапина.

Сплоченный ленинградский коллектив занял на спартакиаде второе место. В этот успех внес немалую лепту каждый из участников: ведь ДЕВЯТЬ СПОРТСМЕНОВ ИЗ ДЕСЯТИ ЯВЛЯЮТСЯ ПРИЗЕРАМИ ЭТИХ СОРЕВНОВАНИЙ!

Чемпионами спартакиады в парном катании стали Л. Белоусова и О. Протопопов. Мы были уверены в их победе. Значительно труднее пришлось Тамаре Москвиной (Братусь), аспирантке нашего института. Ей надо было защищать честь ленинградских фигуристов и в одиночном, и в парном катании. В течение пяти дней она ежедневно выходила на старт. После трех дней соревнований Тамара занимала второе место в одиночном катании. Но то, что продемонстрировала она в произвольном катании, было чудесно. А пришлось ей исполнять свою программу последней. Отточенная техника, пластичность, полная согласованность движений с музыкой позволили нашей спортсменке занять первое место в произвольном катании. В результате — общее первое место и золотая медаль. Поистине золотые узоры! Принимая наши поздравления, Тамара сказала:

— Наверно, впервые я так рада своему успеху. Победа ведь была нелегкой.

Успех ожидал Т. Москвину и в другом виде соревнований — в парном катании. Здесь она вместе с А. Мишиным завоевала бронзовую медаль спартакиады.

Отрадное впечатление произвело выступление 15-летней Лены Александровой. Хороший накат, высокие прыжки, легкость исполнения запомнились, я думаю, всем любителям фигурного катания.

В одиночном катании мужчин студент II курса педфака Владимир Куренбин после исполнения первых двух обязательных фигур шел на 2-м месте, но неудачное исполнение «восьмерки с петлями» отодвинуло его на третье место. В произвольном катании он выполнял не менее сложные элементы, чем его соперники, но недостаточная артистичность не позволила ему подняться в турнирной таблице выше.

ВПЕРЕДИ у наших фигуристов много соревнований: первенство ЦС ДСО «Буревестник», первенство ВЦСПС, приз «Янтарные коньки» (в Риге), показательные выступления сильнейших. Пожелаем же им гладкого и счастливого льда!

И. СМИРНОВА,
судья II зимней Спартакиады народов СССР, преподаватель института.

На снимке: Т. Москвина.

НАРОДНАЯ САФРА

САФРА, сбор урожая сахарного тростника, — вот что является сейчас главной заботой тружеников Кубы. В городах и деревнях царит трудовой подъем. Кубинцы полны решимости своевременно и без потерь убрать новый урожай сахарного тростника. Среди мачетерос (рубщиков тростника) развернулось соцсоревнование, им помогает советская техника. Рубку и подбор тростника осуществляют сотни комбайнов и тысячи механизированных подборщиков, сконструированных и изготовленных в СССР.

Нынешняя сафра проходит в сложных условиях. Засуха прошлого года снизила урожайность. Дополнительные трудности возникли в результате исключительно холодной погоды, стоящей сейчас на острове. Вторжение большой массы северного воздуха привело к тому, что в отдельных местах температура ночью снижалась до +5° — явление для Кубы крайне редкое.

Кубинцы успешно преодолевают трудности. Новые и новые контингенты добровольцев направляются в эти дни из городов на уборку и погрузку тростника.

В феврале на сафру выехали ученики и преподаватели Высшей школы физического воспитания имени Мануэля Фехардо, в том числе и советские специалисты, сотрудники института им. П. Ф. Лесгафта, Б. А. Ашмарин, Ю. В. Букин, Ю. П. Замятин и С. Н. Попов, они также окажут кубинцам помощь в своевременной уборке урожая.

Ю. БУКИН

г. Гавана.

Исследования, поиск...

СРЕДИ тех, для кого победа Т. Москвиной была особенно радостной, — конечно, руководитель ее научной работы профессор А. Б. Гандельсман. Когда-то у него тренировался нынешний тренер Тамары И. Б. Москвин. Александр Борисович — мастер спорта, в недалеком прошлом вместе со своей женой Раисой Николаевной пятнадцатикратный чемпион Ленинграда в парном катании фигуристов на коньках; дважды они были победителями первенства СССР. До сих пор красивейший из видов спорта, так же как и плавание, прыжки в воду, водное поло, остается любимым для А. Б. Гандельсмана. Вот почему с таким увлечением он вместе со своей подопечной — аспиранткой Т. Москвиной занят поисками в решении темы будущей ее диссертации, вот почему с таким увлечением рассказывает он об этой работе:

— Исследования Т. Москвиной посвящены изучению методики обучения обязательным фигурам в одиночном катании. Состояние этого вопроса в нашем спорте на сегодня является слабым звеном.

Исследования будут вестись аспиранткой на основе строгого научного расчета. Намечено осуществить математическое моделирование рисунков обязательных фигур. Это обеспечит максимум объективности результатов, резко повысит их педагогическую ценность.

Во второй части работы будет решаться вопрос о системе управления спортсменом своими движениями при выполнении фигур.

Тамара не прекращает своих научных наблюдений и во время выездов на соревнования. Очень интересно прошла такая работа аспирантки во время ее недавнего пребывания на Универсиаде в Турине. В письме-отчете, — рассказывает профессор А. Б. Гандельсман, — она высказала ряд ценных замечаний.

В. ФЕДОРОВ

В ШКОЛЕ СПОРТИВНЫЙ ВЕЧЕР...

12 марта «Комсомольский прожектор» посетил 238-ю школу, где проходит практику бригада наших студентов: Л. Никифоров, В. Левитанус, М. Мосунова, Т. Меньшикова и В. Иссурин.

Директор школы очень лестно отозвался о работе бригады. Практиканты активно участвуют в жизни школы и пользуются уважением со стороны преподавателей и школьников. Деятельными проявили себя они на школьном комсомольском собрании; ими проведен диспут для учащихся 8—9-х классов «О любви и дружбе».

Преподаватель физического воспитания Н. И. Петрова попросила нас остаться на спортивный вечер, который организовали студенты.

— Вы сами сможете убедиться, — сказала она, — какие они, наши помощники.

Старший бригады В. Иссурин открыл вечер, рассказав о спорте в нашей стране. Затем слово было предоставлено мастерам спорта боксеру Е. Никурадзе и штангисту Э. Смирнову. Л. Никифоров и мастер спорта С. Кулаков демонстрировали приемы самбо. Выступили гимнасты Р. Хисамов и В. Коноплин.

Хорошая традиция продолжается: наши студенты — лучшие спортсмены охотно участвуют в вечерах школьников, молодежи города.

И. ЖУРАВКОВ,
председатель «Комсомольского прожектора».

Еще два концерта

В марте на двух предприятиях нашего города агитбригада студентов института под руководством заведующего клубом Владимира Комарова дала концерты, которые очень понравились зрителям. В них приняли участие С. Калмыков, под свой аккомпанимент на баяне исполнивший несколько песен; в показательных спортивных номерах выступили Б. Медведев, А. Старшов и др.

Сейчас в клубе работа заметно активизировалась. Полным ходом идет подготовка к конкурсному вечеру педфака.

А. ВЕТРОВ

СПОРТ

Сегодня в Кавголове

Фото К. Короткова.

На снимках (слева направо): судейская вышка к соревнованиям подготовлена; подготовка к состязаниям горы трамплина; на 15-километровой дистанции для мужчин; победительница первенства института среди гонщиц-лыжниц Т. Копосова на старте.

Т. Копосова и В. Юртаев — дважды победители

Сегодня, 18 марта, в Кавголове заканчиваются соревнования на лично-командное первенство по лыжному спорту. Сейчас нам известны результаты первых нескольких дней состязаний.

В гонках на 5 и 10 км у женщин победительницей стала студентка II курса педфака Татьяна Копосова. Вторые места на обеих этих дистанциях заняла Лия Роднина. На третьем месте в гонке на 5 км — В. Бабурина (школа тренеров), на 10 км — Л. Парфенова (I курс спортфака).

Дважды стал победителем и студент II курса педфака мастер спорта В. Юртаев: он был первым на дистанциях и 15 и 30 километров. Вторым к финишу пятнадцатикилометровой лыжни пришел мастер спорта В. Агафонцев (I курс спортфака), третьим — мастер спорта С. Русецкий.

Еще более успешно Русецкий выступил в гонке на 30 км. Он занял здесь 2-е место. На третьем месте — А. Круглый (II курс педфака).

В состязании двоеборцев победил четверокурсник спортфака мастер спорта Ю. Озеров. Победителем среди прыгунов с трамплина стал В. Орлов (I курс спортфака).

В. КИРСАНОВ,
старший преподаватель

По материалам рейда «Комсомольского прожектора»

Со строгой меркой

Субботний вечер — время, когда и студент может позволить себе отдохнуть от множества дел, выпадающих на его долю за неделю. В общежитии № 1 в эти часы было как обычно: одни читали книги, слушали музыку, другие увлеклись шахматами, третьи собрались в театр. Так было почти во всех комнатах. Почти...

Рейд «Комсомольского прожектора», проведенный в тот вечер, очень некстати пришелся для троицы, собравшейся скоротать субботу за столом в 417-й комнате. Они были заняты очень и очень «полезным и достойным» делом — играли в карты. Общеизвестно, что такое времяпрепровождение в общежитии запрещено.

— Но мы же не на деньги — мы в «дурачка», — заоправдывались все трое.

Спустя три дня все трое — студенты 2-й группы I курса педфака В. Пустохин и С. Чернухин и с ними командир этой группы Ю. Сгибнев — предстали перед комитетом комсомола и профкомом института, специально собравшимися вместе с активом. В. Пустохину, С. Чернухину и Ю. Сгибневу объявлен выговор по комсомольской линии. Кроме того, решено просить деканат освободить Ю. Сгибнева от обязанностей командира группы, а В. Пустохина снять со стипендии на один месяц.

Около 12 часов ночи в эту же субботу в комнате, где проживают студенты школы тренеров В. Васильев и А. Иванов, находилась девушка — их однокурсница М. Грихина. Как видно, не пошли им впрок дважды проведенные начальником школы тренеров беседы о соблюдении правил общежития. Комитет ВЛКСМ и профком ходатайствуют о том, чтобы этим студентам был вынесен выговор в приказе по институту.

И совсем особый разговор — о студенте 1-й группы II курса спортфака Юрии Маслове. Совершенно очевидно, что такой разговор должен был состояться давно, и в первую очередь в комсомольской и профсоюзной организациях гимнастов.

Ю. Маслов — хорошо успевающий студент. Он получает стипендию. Кстати, помогают ему и из дома. Так что обеспечен он в достаточной мере. Плюс к этому — масса свободного времени. Правда, тратит он его, на первый взгляд, во вполне похвальном направлении — на дежурствах народной дружины. Однако дежурит он не где-нибудь — только во Дворце культуры им. Первой пятилетки. Потому что здесь — вечера отдыха. Здесь Маслов обрел себе компанию далеко не из самых лучших. О том, что такое поведение не нравилось многим его товарищам по дружине, было сказано лишь два дня тому назад, на заседании комитета и профкома. Жаль, что тревога за товарища проявилась только теперь. Гораздо раньше нужно было обеспокоиться (прежде всего «треугольнику» группы) тем, что их студент чуть ли не каждый день «околачивается» бездумно на танцах. Без сомнения, должны были обратить на это внимание и руководители народной дружины.

Почему он не занят общественной работой? Почему у него нет какого-либо поручения, допустим по линии профсоюзной? Почему он, в общем-то как будто бы примерный студент, до сих пор не комсомолец? Спрашивал ли у него об этом кто-нибудь?

А то, что произошло с Ю. Масловым в минувшую субботу, — в значительной мере следствие именно такого незаинтересованного отношения к нему со стороны его товарищей. А произошло вот что. Ю. Маслов находился в чужой комнате (№ 303). Здесь при нем распивали спиртное, затем, около 12 часов, находились женщины. Ю. Маслов объясняет, что он остался здесь ночевать, но к этой «веселой» компании никакого отношения не имеет. Если даже так, то почему он потворствовал грубому нарушению режима общежития, почему хотя бы не открыл дверь, когда туда начали стучаться участники рейда «Комсомольского прожектора»?

То, что выпал из их поля зрения человек, по-прежнему остается на совести профсоюзной организации и активистов. Но пусть не покажется Юрию Маслову, что сам он этакий безвинный ангел, с которого и спросить-то нечего. Комитет ВЛКСМ и профком приняли решение просить ректорат и деканат факультета объявить Ю. Маслову выговор в приказе по институту и снять его со стипендии до конца учебного года. Было мнение наказать его еще более строго. И товарищи правы.

Нужно думать, что для самого Маслова это послужит запоминающимся уроком и он из всего происшедшего сделает, как говорят, надлежащие выводы.

Два слова о несении студентами вахты при входе в общежитие. 12 марта в 22 часа 30 минут никого на этом дежурстве уже не было. Вероятно, студенты, которые покинули вахту (установленную приказом ректора), не останутся ненаказанными.

Комсомольский актив объявляет непримиримую борьбу всем, кто нарушает правила поведения в общежитии, кто не считает свое студенческое общежитие родным домом. Комитет комсомола и профком призывают всех студентов института активно бороться со всякими проявлениями нарушения порядка в общежитии. Советы общежития должны по-настоящему активизироваться, не останавливаясь и перед самыми строгими мерами наказания нарушителей порядка.

А. ЧВАНОВ, студкор,
В. АЛЕШИН

Фото наших читателей

Этюды: слева внизу — «Вологда зимняя» (Н. Черевков); справа — «Буера на старте» (В. Галушкин).

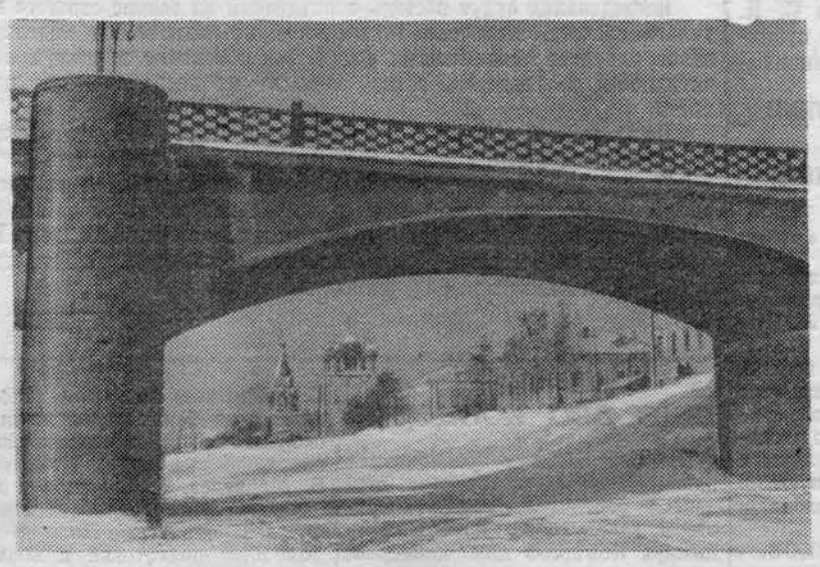

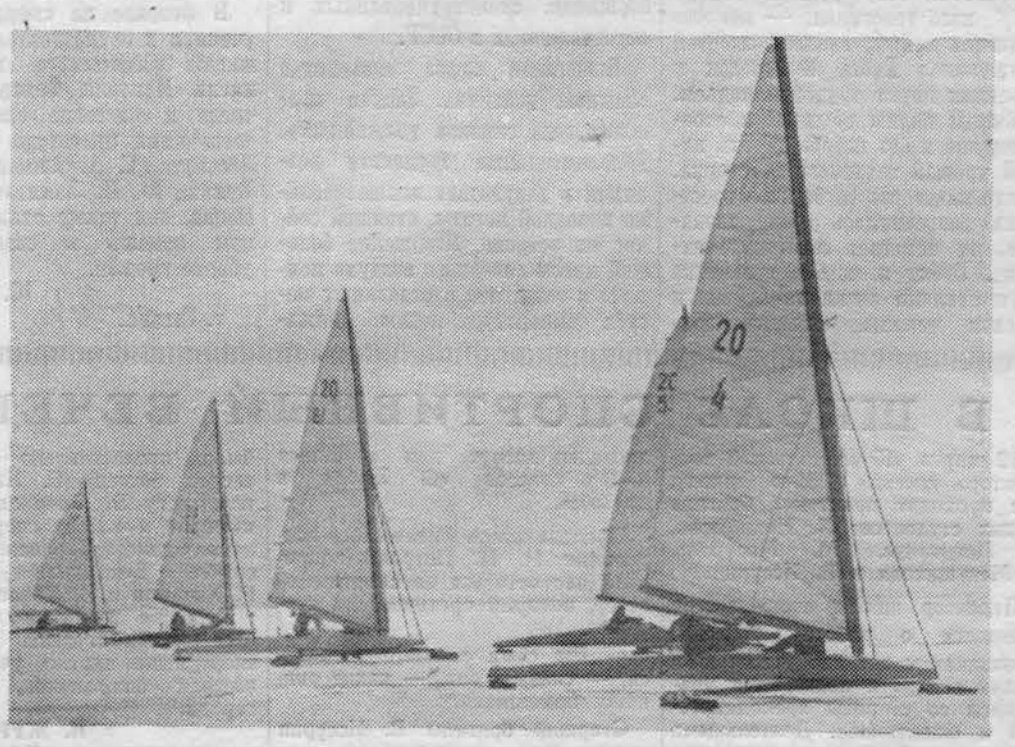

М-23760 Заказ № 406 Типография им. Володарского Лениздата, Ленинград, Фонтанка, 57. Редактор Н. А. ГРУДЗИНСКАЯ